臺灣日日新報 夕刊 四月九日 一部二錢 夕刊定價一部二錢
設行所 臺灣日日新報社 臺北市旭町（電話七八五）基隆支局 臺中市寿町（電話〇七）臺南支局 花蓮港支局 大阪市西區阪通（電話〇七）臺南支局 花蓮港支局 東京出張所 東京市麹町區有樂町（ヨカヒルデイング内）（電話玉一〇）大阪支局
編輯兼發行人 佐々木雋
（第二版）（原稿記載）（明治卅一年五月九日第三種郵便物認可）昭和十二年四月十日 臺灣日日新報 （土曜日） 第一万三千三百五號 （一）

臺灣昌新幸

言論抑壓の聲に 政黨はビク〳〵 取締陣容も整つて

【東京九日發】今次の總選擧に當り政府の檢擧取締りの態度は八日內務省に於ける全國警察部長會議を以て一應終了し、當局者は何れも地方に赴任し、今や全國一齊に既報された取締りの陣容は水も漏らさぬ警戒振りを呈してゐる、政府は機會ある毎に今回の檢擧が既成政黨の壓迫を目的とするものでは絶對にあらざる旨を强調すると共に取締りに對しては嚴正公平、然も大膽機敏の世評に漏れず不正行爲の徹底的摘發を行ふべき事を指示してゐる、政府のこの意向は取締り當局者に强く反映し既成政黨の空氣が極度に惡化してゐるので今後の選擧取締りは必然的に既成政黨に對し嚴重警戒を加へるものと見られてゐる、特に政黨側が最も有利なる政府攻撃材料として取上げんとしてゐる言論として强力なる壓迫を加へらるる形勢にあるので政黨側では早くも檢擧なる選擧取締りと言論壓迫の聲に何れも敏感を感じつつある知くである

鐵關稅の免除 樞密院に異論

政府苦境に立たん

【東京九日發】後の臨時議會に關し十數日の議會を八日午後閣議に於て下度しとなつたので閣府では急ぎ大藏、商工兩省に出席員の調整に着手することとなつた、最近大藏省は鐵關稅の免除を爲し、從來の關稅率を變更し、鐵關稅の撤廢に關し樞密院の諮詢を經る必要あるに鑑み、これを適用する事は困難である、尙ほ四月二十日總選擧が行はれ緊急に特別議會を召集せんとすれば五月末又は六月初め議會を開き得るのであるから其れを待たずして緊急勅令に依る關稅改正を斷行する必要あるか否か疑問である、又これに對しては相當强硬な反對論があるので緊急勅令に依る關稅改正は若し强行すれば何等かの紛糾を惹起する虞ありとならう

外交部次長の更迭

【上海八日發同盟】陳介氏は外交部次長を辭任、後任には王龍惠立法委員兼秘書長氏が任命されるに內定、陳氏はベルギー公使に轉任する事となつた

臺銀の二支店 現有銀を引渡す

福州、廈門で二十萬元

【福州八日發同盟】台灣銀行福州支店では八日午後十時同店現有銀二万七千元を中央銀行福州支店に引渡した

白耳義中立化案

十三日頃發表の段取

【ロンドン八日發同盟】ベルギー中立化案については英佛兩國間に急速な妥協を遂げ遲々十三日頃後ベルギー公使を招致公文書の交換を見る段取となつた、中立化案はベルギー政府の要求を容れロカルノ條約に基くベルギーの義務を解除するとともにベルギー政府が獨立國たるを有利ならしめる爲め國防强化を續したものでなつたら、中立化案はベルギー政府

松永中佐（臺北駐在） 軍令部へ榮轉

後任は小澤重吉少佐

台北駐在（艦政本部出仕兼經理局員）樞密中佐松永三郎氏は七日附發令で軍令部出仕に轉補、勤務になつてゐた（前既報中佐の後任としての內定、松永樞密中佐の後任として海軍經理學校教官兼艦政本部員艦機關少佐小澤重吉氏が十三日發任することになつてゐる（前既報中佐）

國債總額 百五億

三月末現在

【東京九日發】大藏省發表、三月末現在の國債總額は合計百五億七千四百九十万六千円にして前月末に比し一億八千五百十三万四千円を增加した

佛、瑞西との 交渉も成立

永代借地制度の解消

【東京九日發】政府は英、米、國聯の各代借地關係解消に引續きフランス、スイス兩國關係に就いても解消の實現を圖るべく外務當局と兩國大公使との間に折衝中の處今回成立を見たので八日の閣議で右に關する取極めの公文交換の件を決定上奏、樞府に諮詢の手續きを執つた

人事

▲濱田吉治郎氏（台灣拓殖副總裁）花蓮港より當地着、榮館を經て九日來北（鐵道ホテル）

▲橫有恒氏（九日來臺）

▲石原幹道氏（台灣貿易第二部長）九日來臺（吾妻）

▲山本良助氏（小泉製藥會社長）九日來臺（鐵道ホテル）

▲眞崎航空兵中佐（陸軍省飛行第八聯隊附）來北中の所、九日夜行にて歸隊

▲小泉良助氏（小泉製藥會社長）九日來臺（鐵道ホテル）

▲阪本治郎氏（帝國製藥、台灣製藥各重役）九日來臺（鐵道ホテル）

▲橫有恒氏（九日來臺）

▲石原幹道氏（台灣貿易第二部長）九日來臺（吾妻）

▲山本良助氏（小泉製藥會社長）九日來臺（鐵道ホテル）

▲阪本治郎氏（帝國製藥、台灣製藥各重役）九日來臺（鐵道ホテル）

▲濱田吉治郎氏（台灣拓殖副總裁）花蓮港より當地着、榮館を經て九日來北（鐵道ホテル）十日內地へ

▲眞崎航空兵中佐（陸軍省飛行第八聯隊附）來北中の所、九日夜行にて歸隊

愛すべき哉

（155）

武田麟太郎 富永謙太郎

病床日記（其）

同じてゐてからの無聊は、以前にまして激しくなつてゐるであつた。醫師を迎へるにも、嚥うなづいて見せただけであつた。それが、出發の時間については、どうしたのか、十時二十六分の急行列車に乘せられた。十時何分の急行は早すぎるし、午後零時半のはおそすぎると云つた。しかし、何に早すぎ、何におそすぎるのかは前に說明しなかつたが。助手の大浦は汽車が出てからはじめて、無聊のこの質問が解つた。

先生はやはり愛弟子さんがやめて眼前までは見送りに來るものとして、それを待つてゐたのだ、だが、それなのに、と無聊な彼はますます彼女に執着を感じた。プラットフォームの見送りは必ずしも樂しくはなかつた。乘客人をはじめ、驛員に出迎へ連中は、白い息を吐きながら乘つてゐる。殺風景な中央線に見られない色彩をまき散らし、人々の眼を轉つてゐた。

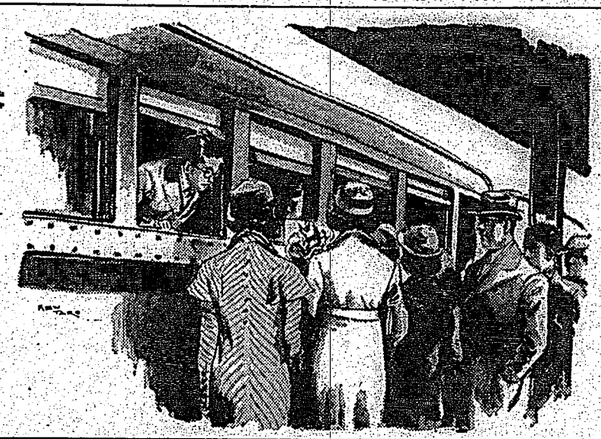

聽り子たちは相談して花籠をいくつか買ひ求めて來た。しかも、彼女たちはそれを一車一車すでに座になつてゐる乘客に手渡しながら、自分の發案だけに終つてゐたのだ。一人が近くとみんな眼を赤く醒らした。

「——早くよくなつて、歸つて來て下さい、先生」

男優たちは、彼女たちのうしろに立つて手を振つてゐた。

ベルが鳴つて、發車したのだ。大浦だけが彼に頭を下げて行くことになつてゐるのだ。ことにされば、當分一しよに暮せるのだ。

彼女たちの感激の表情を見ると、無聊はこの花籠をどうしようかと困つたが、乘客の手前、捨てるわけにもゆかず、膝の上に置いた。

「——はア？」

と、聞き返した位であつた。

「——いや」

病人はさう感激を劇つて貰ひたくない樣子をしてゐたが、對手の質問をうるさそうに眼を閉ぢた。

「——氣分が惡いんですか」

「——いや」

都會を離れた明るい景色が展開して行つた。花にも樹々にも雪が初春に變つてゐた。

「——いいなア、かうして久しぶりに汽車の窓から外を眺めてゐると」

大浦は、まるで窓に出る佳人な子供のやうに窓から外ばかり眺めてゐた。と、無聊が不機嫌に黙り込んでゐるので、悪いことをしたやうに彼もおしやべりの口を閉ぢた。

「——世話をかけたね」

無聊は獨りくして云つた。其口調に、大浦は、ああ、先生は愛妻子さんがたうとう來なかつたので限りない寂寥に苦しめられてゐるのだと、やつと理解した。

「——いいえ、そんな」

云ひながら、彼は無聊を直視し得ず、折から著いた立川の停車場に乘降する人たちに眼をやつたが、それが悲と云つて了つた。

支那は依然不誠意

きのふ兒玉使節團長が 外相に提携促進の建言

【北京八日發同盟】佐藤外相が對支外交展開の第一歩として國民政府の親日下實現を契機に先づ實東特殊貿易の調整より手し、北支の全面的調整に乘出すべく陸へらるるに對し冀察政權最高首腦者の意向を慮いてゐるものは實に當局者の意向を打診したるに左の如き態度に一致してゐること明かとなつた

冀察政權としては實東特殊貿易を完全に停止することを當局の問題として飽迄するが、邪にそれのみをもつて北支における經濟上の一切の關係を斷絶せんとするものにあらず、從來の經濟關係を出來得る限り圓滿に調整せんとするの意向を有し、從つて實東特殊貿易の調整に關しても、日支經濟關係の一般的調整の一部として考慮せんとするものである

日支經濟關係の具體的方策に關する國民政府の態度を以て解まんとしてゐるも、つても充分この點を參酌し慨重な

滿洲の奪還は 空想だにせぬ

たゞ冀東の解決は先決問題

冀察政權最高首腦者の意向

滔天の勢を以て北支各方面の經濟發展を行ふことゝなつた、即ち同氏は來る十二日東京發第一次飛に乘り十六日歸京、在任各地を歷訪して、日支經濟關係の調整に關し十分意見の交換を遂げ、歸京後は直ちに調整案の具體的實現に着手する筈である

無絃琴

◇……英佛間の途に於ける聖歌隊が百北へ「立寄つた日の早朝、之を出迎へんと百北飛行場へ駈せつけた加藤政務班長は思ひ出話の一齣▲若き日の加藤政務班長、二度の渡米に於ける同氏の活躍ぶりは、今回の渡米に際し、ある時、シャトルから水上飛行機に乘つたものであるが、何分にも時は嚴寒大戰直後のことゝて、何といつても未だ飛行機は過渡の時代、今日のそれに比すべくもなかつた▲筆先にして水上機上の人となつた加藤政務班長、それに當時から當に十六ミリを手離さなかつたといふから、青年時代の新人振りも想像されるが、當時は機中に於つても、身體がびしやん水を浴れる

◇……無絃琴

南京外交界色めく

日、英、ソ三大使參集して

【上海八日發本社特電】前任に決定した駐日大使許世英氏は八日正午外交部長王正廷氏と會見し對日方針につき懇談その支持を受けたが、更に善後に赴き新介石氏より最後の指令を受け近く日本に赴任することになつた、南京政界を終始に震撼せた南京事件も許氏の歸任により一應解決を見るに至つたので漸く外交界は平靜に歸するものと見られてゐる

日印通商條約 十二日假調印

新議定書完成して

【ニューデリー八日發同盟】日印通商條約新議定書は愈々最終完成を見たので來る十二日兩代表間に假調印を行ふ筈となつた

船舶の建造注文 百萬噸を突破か

川崎造船所で大ドックを建造

【神戸九日發本社特電】我國にて建造中或は建造注文濟は二月末にて百四十六萬九十五万噸に達し現在では自万噸以上と見られ各造船所にては二万万至四万噸の大ドックの建造を計畫してゐるが我國にこの種大型のものがないだけに注目さる

公認候補

政友會が發表

【東京九日發本社特電】政友會は八日左の第二回公認候補を發表した

東京七區（牛込、小石川）大久保留次郎、同八區（芝）前水產會長、森幸太郎△福井全縣一區（福井）岩動道行、同二區（敦賀）山崎巖△岐阜縣一區（岐阜）川島知久平、金森正雄△同二區（大垣）木村武夫、笹原義政△

安川總裁渡支

【東京九日發本社特電】安川東洋電工總裁は日支經濟關係の實を擧ぐべく今回渡支、十日上海着、十一日南京に向ふ筈

その日その日

○

誰れ彼れと持ち囃らずに、褒められるなら、林さん自身が出て來るがいい

○

他人の「褒」で角力取の寄り切りで押され、防戰一方

○

政府の「經濟政策」を「國民聲明」の名で聲援しようなんて、だれの感を持つ聲明者のやりそうなことである

○

折角で小泉さんたちに褒められたのに、褒められた當人の林さんが、褒められるに値しないと、自ら認めてゐるやうなもの

○

最初の無理な解かから、三年後の今日、未だに生活を保し續けられてゐるのは、自分ながら不思議でならない

○

出でゝ合ひまして四百八十七名、「野に遺賢なし」とは、まだ〳〵擧ぐに遠さうである

○

貴族院の思想善導を、議會政治家で押して、鉄道聯を絶叫しようというのが、政府の思ひ附き

○

政府の失態を一々擧げ物語で綴しようなんて、ボクの身を、窮めやうと、政府の強壓

○

出でゝ合ひまして四百八十七名、「野に遺賢なし」とは、まだ〳〵擧ぐに遠さうである

○

貴族院の思想善導を、議會政治家で押して、鉄道聯を絶叫しようというのが、政府の思ひ附き

○

政府の失態を一々擧げ物語で綴しようなんて、ボクの身を、窮めやうと、政府の強壓

○

震初の無理な解かから、三年後の今日、未だに生活を保し續けられてゐるのは、自分ながら不思議でならない

香線取蚊 ゾマイ

蠅取粉の今津國學博士發明
專賣特許の蚊取線香

一本で三本に 使へる理由

精選された原料と新しい製法で
❶キ、メが他の線香の三倍
❷もちが非常に永く經濟的
❸然も、素晴しいよい匂ひ

今年から蚊取りは 斷然イマヅを！

大阪市・大仁茶町三
今津化學研究所

荒物店 藥店に有

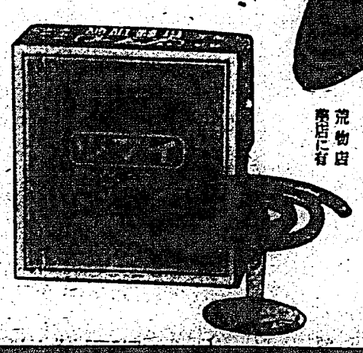

動物園でも イマヅ！

動物園では、大小な動物の糞尿處除に困つてゐたが、イマヅを使つて糞、尿、だに、羽虫などが簡單に處除できるし、人舍には無害だから安心だ。と云はれてゐる

何イマヅは、蠅は勿論、蚤虱や蚊メニ、蟻、あぶら虫など、どんな家庭害虫でもわけなく滅ります

福當り大賞賞 各藥店・荒物店にあり
●詳細は商品に添附

液体殺虫劑に優る

▼効力が强くて水もちのする點で、イマヅは液體の殺虫劑とは、まるで段違ひです。
▼イマヅは液體殺虫劑と異ひ、醉つて歩くことがないから、安心や家庭にも安心して使へます。
▼液體は飛び散つたり、衣類を汚す心配はあるがイマヅはどこで使つても無害安全です。
▼イマヅの容器はその儘、撒粉がとなるから別に容器を買ふ必要がなく、便利で經濟的です。

大阪市・大仁茶町 今津化學研究所

ハエ カ 蚤 シラミ ケムシ ノミ

地取蟲 ゾマイ

四川省の大旱魃

重慶市内に乞食の大群集り

餓死者四千を突破

【東京九日發同盟】八日外務省に達した情報に依ると四川省における旱魃は相當深刻なものがあり本年度の農作物出廻り並に季節勞働の需要力に相當の影響があるものと憂慮されてゐる、即ち四川省は昨年十月以來旱魃が續き農作物の被害著しく又首府重慶附近は食糧の缺乏甚しく重慶市内に於ける餓死者は二千万、饑餓に瀕するもの一千万人に達する模様を呈した、その被害區域は全省の四分の一により省政府の調査に依ると被害の大なるは四十四縣内十一縣もの中等米一斗が四元五、六十仙(弗時二元四、五十仙)に暴騰し糙米もこれに伴ひ騰貴した、然し四月に入り全省に降雨があり苗代も出來ることとなり重慶、宜昌航路の回復で米も相當入荷され騰貴は相當緩和した模様である

記錄破り確實に

倫敦在留邦人は狂喜

【ロンドン八日發同盟】颶風號が九日夕刻となつたので朝日新聞社臺北支局では同機がロンドンに着陸した場合に知らせる電報を打つ爲め市民に知らせる時間と見られて居る

颶風號の月振り英京ロンドン入も九日夕刻となつたので朝日新聞社臺北支局では同機がロンドンに着陸した場合に知らせる電報を打つ爲め市民に知らせる時間と見られて居る

ロンドン着を百雷で報ず

本人用の特別來合目動軍を仕立てて吉田駐英大使以下邦人總出で歡迎の萬歳を叫ぶ事も想つて居り其の他邊々の歡迎準備も出來てゐる、ロンドン市の邦人の人氣も大したもので昨シンソン夫人歸任に次ぐ本年度第二國での最大トピックとなつてゐる

航空講習會記念に

臺北で遊覽飛行

十一日午前九時から

婦人連の遊覽も同時に行ふ

航空講習會記念飛行は雨降のために延期となつてゐたが、久しぶりに天候も回復したのでいよいよ十一日午前九時から臺北飛行場にてお馴染のスーパー六人乘の旅客機で總出動させ約十分間に亘り臺北市の上空を旋回する豫定で午前九時半から臺北飛行場に於て講習會員及びその家族と同乘に依る遊覽飛行を行ふ會社は特に金三円にサービスをする由

尚搭乘は整理の關係から飛行場に到着した順位による譯であるが、定員に滿たない場合は當日午前九時半迄に臺北市榮町一丁目臺灣日日新報社樓上の航空協會へ申込めば搭乘出來る

神風號アテネに着く

東京・英京間の總所要時間は

八十時間前後か

【アテネ八日發同盟】歐亞連絡飛行の神風號は八日午後六時二十分(日本時間九日午前零時二十分)ギリシヤの首アテネの近郊タイト飛行場に着いた

東京出發以來アテネまでの距離は一万二千八百キロ所要時間は七十二時間七分、九日早朝最後のコースにつき二千五百キロを八時間前後でロンドンにゴールインする訳で東京ロンドン間最所要時間は八十時間以内と云ふ劃期的なレコードが作られるものと見られてゐる

我公使館員と家族が大歡迎

【アテネ八日發同盟】歐亞連絡飛行に關係ありを示してゐる神風號アテネ驛着に第一歩を印した、地上にはアテネ駐在の帝國公使館員と其の家族

風號は立川出發以來一万二千八百七十キロの長途を飛翔し並に歐

危機の一歩手前で

處女貞操のSOS

本島人青年の甘言にだまされ

はるゝ〳〵東京から來臺

【基隆特電】去る三日基隆入港大和丸で本島人青年にだまされた內地人娘がやつて來て水上署の手に救はれた、右は現在台北山千歳町某民官舍に女中を勤める馬田三子(二代)(假名)で生れの東京出身

業者で今度女給務員を使ふ事になつたが月給六十円に惹かれの學費を補助し てやると話したのを眞に受けてやつて來たもの、途中實に危な行爲に出るの恐れありとの事で急遽同船の警官を派遣して連れ歸つたもの

行啓記念日に際し

鐵道部が安全週間

乘客から當局への希望も募る

鐵道當局では來る十四日の行啓記念日に際しその前後一週間を安全週間と定め一般乘客の注意を喚起し事故の絶滅を期することになつた、實施方法としては現場各地に亘り特に踏切の點檢に際し長年住み慣れた土地が眼前にありながら全く無關心で通り過ぎる傾向があるので數日前より踏切番に精勤せしめ、或は主要驛長が現場各地を巡視して職員の激勵をはかる等である、尚同期間乘客全部に紙片を配布し汽車に乘つて氣附た事、不快に感じたこと、當局に對する希望について記入せしめこれによつて將來のサービス改善をはかる由である

香魚を放殖

臺中州水產會の手で

大甲溪に百五十萬尾

【台中電話】台中州水產會ではこの數年來毎年大甲溪にアユを放殖して來たがその成績頗る見るべきものがあつたので數日前更に百五十万尾の苗魚を放殖之を限りに昭和十二年度より養殖事業を事務部に移管する事になつたので當局では漁業組合を監督し繰り返しに漁獲する方針である

百萬圓持參金附の

養子を求める女

東京で堂々と新聞紙に廣告

【東京九日發本社特電】當に「求養百万円長者」の新聞廣告がアツと世間を驚かした後を承けて今度は「求百万円持參金附養子」と云ふ正氣の沙汰とも思はれぬ三行廣告が七日某紙朝刊の家內廣告欄に現はれ金に絡の薄い世の男連の度膽を拔いた、百万円の養子を欲しいと言ふ心臟の强い花嫁候補は山脇町の堂々たるアパートの淨室に百万円の姿がれ懸賞の便りを待ちわびてゐると言ふ世は正に春、三行廣告に踊る感興的心臟物語だ

この懸賞廣告のヒロインは伊藤キクさん(七)と言ふ、彼女の父は曾て株屋として華やかな生活をしてゐたが十數年前大失脚から經濟的にも なく死去されたキクさんと共に

上には薄く下に厚く

明治製糖で昇給

四月から全社員一齊に

一つ

香川縣人會の家族懇親會

香川縣人會では來る十一日の日曜日に新北投の溫泉園を借り切り晴雨にかかはらず春季家族親睦會を催し運動會及び餘興會がある、參加人數は四百五十名に達する豫で午前九時台北駅發特別仕立のガソリンカーに乘車することになつて居る

病苦から縊死

官廳談

警庄七綿火燃火木(七)は八日午後十一時頃自宅裏手で縊死を遂げたが病苦の上三ヶ月前より胸部惡化傾向の見込なきを悲觀して

出頭を命じ、取調べることになつたが當のキクさんは

本人の特別來合目動軍を仕立てて吉田駐英大使以下邦人總出で歡迎萬歳を叫ぶ事も想つて居り其の他邊々の歡迎準備も出來てゐる、ロンドン市の邦人の人氣も大したもので昨シンソン夫人歸任に次ぐ本年度第二國での最大トピックとなつてゐる

臺北花まつり會の

講演と映畫の夕

台北花まつり會の「講演と映畫の夕」は九日午後七時から龍山寺內で開催される、演題及び講師左の通り

天竺の西方淨土之說　林學周

宗教信仰について　孫心磐

夢について　李添春

臺北農林學會總會　台北農林學會では十日(土)午後一時から台北帝大農林經濟學教室に於て本年度總會を開き會務の通り講演會を開催する

一、不治性ワクチンに就て　大野成雄博士

二、台灣產の蜜蜂に就て　杉本正馬教授

滿開のつつじを訪ね

榮公坑山鞍部へ

十一日に本社のハイク

久振りの雨を卻いでハイク——つつじ滿開の第五コース榮公坑山へ此の十一日決行することになつた榮公坑山附近のつつじは今が見頃で此の日をおいては整部一番に引きつめた赤毛氈の如くつつじは今年は見る事が出來ないであらう、參加希望者は十日午後四時迄に本社企劃部宛(電話にても差支へなし)申込まれたし集合は當日午前八時迄本社前、午前八時半出發(供切バス)

會費は新北投午後四時二十二分發午後五時台北着(全線步行程七七粁)(會費大人五九錢、小人二九錢)尚老人子供等で足弱の方は榮公坑より往路を草山に引返しても差支へない、引返す人の會費は大人四〇錢、小人二〇錢、晝食は榮公坑山、時間に餘裕があるので今度は眺望五百名、現業員三千名を擁する明治製糖が社員の一齊增俸を發表四月から實施することになつた、上に溯り下に降るを經營とし社員最高一割、最低六分、現業員八、九分見當、日給者にも最低千錢方引上げる、この總果會社側の負擔增加額は三十六、七万円となる見込み、尚明治製糖チエーンの明治製菓、明治屋商店も同樣四月から增俸することになつた

高千穗丸入港

午前九時過ぎ早くも港外着

生蕃豆は米袋について

生蕃豆の豫定は米袋についてやつてゐるだけで、その他に就てはやつてゐないやうだ、台灣には何ろ貿易の

米袋が

缺錢が原いので會社としても困つてゐる

岡田氏談　キとして九州國有林の拂下を見て來たが種々參考になつた、當林では社長を長とする更新、森林生態を基礎とする經營方針に基き各種實驗の成果を應用して林業の多角化等に相當考慮を拂つてゐる杉等も九州産の優良品種のものを本島に植栽するがいいと思つた利用上面では坡面栽培の利用適用特に著しくイス、椎、樫タブ等を山元で製材の上入丁乾燥して床板、ハメ板、天井板等を作つてゐるが、最近成績も

良好で

需要も相當あり

有望だ、本島でも大いに考慮の必要がある、尚本年一月以來から延岡でモミ、ツガの製材の開始やヒノキ、マツの開花材からパルプを製作してゐるが原材利用上又パルプの需要增加の際には新しい設備まで作つて臭れるとい、初期振りである、眼に五十名の少年がこの講習を受けて家庭に歸いて好成績をあげてゐる、これに氣を良くした同省では少女のためにマネキンの講習會を開くことになり目下ロンドンでその裏地指導をやつてゐるといふことである

ベルリンオリムピック

聖火

約一千戸を燒失す

【ベルリン發同盟郵信】ドイツオリムピック委員會の發表報告によると三月十日出發されたがこれに最も感謝された聖火は千百九十五戸を燒失した、尚聖火は千百五十万人の人員を動員は四百五十万人といはれてゐたが實際はそれよりもずつと殖く三百八十万人であることが判明したこの報告を發行後ベルリンオリムピック委員會は正式に發表した訳である、報告書によれば外國人に與つた人員數の數に二百

マニラの大火

約一千戸を燒失す

【マニラ八日發同盟】七日夕刻マニラ市の貧民地區から出火、折柄の強風に煽られ遂に一、五粁半方の地區に亘り約一千戸を

今後は岸壁に

局員が出張

【東京九日發】最近の物價騰勢にサラリーマン階級の生活不安が囁ばれてゐるに對し鐵道省では增給の大擴張をなした、二、三大會社があればこれに準ずる程度の增給を實施する模様である

慘澹たる生活を續け金

なしで女の生きて行くことの如何に困難であるかを敎へられその後

マサさん、それに姉トキ子さんの三人はその後

上には薄く下に厚く

明治製糖で昇給

四月から全社員一齊に

一つ

香川縣人會の家族懇親會

香川縣人會では來る十一日の日曜日に新北投の溫泉園を借り切り晴雨にかかはらず春季家族親睦會を催し運動會及び餘興會がある、參加人數は四百五十名に達する豫で午前九時台北飛行場にて午前九時半から臺北飛行場にて講習會員及びその家族と同乘に依る遊覽飛行を行ふ會社は特に金三円にサービスをする由

尚搭乘は整理の關係から飛行場に到着した順位による譯であるが、定員に滿たない場合は當日午前九時半迄に臺北市榮町一丁目臺灣日日新報社樓上の航空協會へ申込めば搭乘出來る

病苦から縊死

官廳談

警庄七綿火燃火木(七)は八日午後十一時頃自宅裏手で縊死を遂げたが病苦の上三ヶ月前より胸部惡化傾向の見込なきを悲觀して

出頭を命じ、取調べることになつたが當のキクさんは

本人の特別來合目動軍を仕立てて吉田駐英大使以下邦人總出で歡迎萬歳を叫ぶ事も想つて居り其の他邊々の歡迎準備も出來てゐる、ロンドン市の邦人の人氣も大したもので昨シンソン夫人歸任に次ぐ本年度第二國での最大トピックとなつてゐる

臺北花まつり會の

講演と映畫の夕

台北花まつり會の「講演と映畫の夕」は九日午後七時から龍山寺內で開催される、演題及び講師左の通り

天竺の西方淨土之說　林學周

宗教信仰について　孫心磐

夢について　李添春

臺北農林學會總會　台北農林學會では十日(土)午後一時から台北帝大農林經濟學教室に於て本年度總會を開き會務の通り講演會を開催する

一、不治性ワクチンに就て　大野成雄博士

二、台灣產の蜜蜂に就て　杉本正馬教授

滿開のつつじを訪ね

榮公坑山鞍部へ

十一日に本社のハイク

久振りの雨を卻いでハイク——つつじ滿開の第五コース榮公坑山へ此の十一日決行することになつた榮公坑山附近のつつじは今が見頃で此の日をおいては整部一番に引きつめた赤毛氈の如くつつじは今年は見る事が出來ないであらう、參加希望者は十日午後四時迄に本社企劃部宛(電話にても差支へなし)申込まれたし集合は當日午前八時迄本社前、午前八時半出發(供切バス)

會費は新北投午後四時二十二分發午後五時台北着(全線步行程七七粁)(會費大人五九錢、小人二九錢)尚老人子供等で足弱の方は榮公坑より往路を草山に引返しても差支へない、引返す人の會費は大人四〇錢、小人二〇錢、晝食は榮公坑山、時間に餘裕があるので今度は眺望五百名、現業員三千名を擁する明治製糖が社員の一齊增俸を發表四月から實施することになつた、上に溯り下に降るを經營とし社員最高一割、最低六分、現業員八、九分見當、日給者にも最低千錢方引上げる、この總果會社側の負擔增加額は三十六、七万円となる見込み、尚明治製糖チエーンの明治製菓、明治屋商店も同樣四月から增俸することになつた

高千穗丸入港

午前九時過ぎ早くも港外着

生蕃豆の豫定は米袋についてやつてゐるだけで、その他に就てはやつてゐないやうだ、台灣には何ろ貿易の

米袋が

缺錢が原いので會社としても困つてゐる

岡田氏談　キとして九州國有林の拂下を見て來たが種々參考になつた、當林では社長を長とする更新、森林生態を基礎とする經營方針に基き各種實驗の成果を應用して林業の多角化等に相當考慮を拂つてゐる杉等も九州産の優良品種のものを本島に植栽するがいいと思つた利用上面では坡面栽培の利用適用特に著しくイス、椎、樫タブ等を山元で製材の上入丁乾燥して床板、ハメ板、天井板等を作つてゐるが、最近成績も

良好で

需要も相當あり

有望だ、本島でも大いに考慮の必要がある、尚本年一月以來から延岡でモミ、ツガの製材の開始やヒノキ、マツの開花材からパルプを製作してゐるが原材利用上又パルプの需要增加の際には新しい設備まで作つて臭れるとい、初期振りである、眼に五十名の少年がこの講習を受けて家庭に歸いて好成績をあげてゐる、これに氣を良くした同省では少女のためにマネキンの講習會を開くことになり目下ロンドンでその裏地指導をやつてゐるといふことである

ベルリンオリムピック

聖火

約一千戸を燒失す

【ベルリン發同盟郵信】ドイツオリムピック委員會の發表報告によると三月十日出發されたがこれに最も感謝された聖火は千百九十五戸を燒失した、尚聖火は千百五十万人の人員を動員は四百五十万人といはれてゐたが實際はそれよりもずつと殖く三百八十万人であることが判明したこの報告を發行後ベルリンオリムピック委員會は正式に發表した訳である、報告書によれば外國人に與つた人員數の數に二百

マニラの大火

約一千戸を燒失す

【マニラ八日發同盟】七日夕刻マニラ市の貧民地區から出火、折柄の強風に煽られ遂に一、五粁半方の地區に亘り約一千戸を

今後は岸壁に

局員が出張

【東京九日發】最近の物價騰勢にサラリーマン階級の生活不安が囁ばれてゐるに對し鐵道省では增給の大擴張をなした、二、三大會社があればこれに準ずる程度の增給を實施する模様である

慘澹たる生活を續け金

なしで女の生きて行くことの如何に困難であるかを敎へられその後

マサさん、それに姉トキ子さんの

百萬圓持參金附の

養子を求める女

東京で堂々と新聞紙に廣告

【東京九日發本社特電】當に「求養百万円長者」の新聞廣告がアツと世間を驚かした後を承けて今度は「求百万円持參金附養子」と云ふ正氣の沙汰とも思はれぬ三行廣告が七日某紙朝刊の家內廣告欄に現はれ金に絡の薄い世の男連の度膽を拔いた、百万円の養子を欲しいと言ふ心臟の强い花嫁候補は山脇町の堂々たるアパートの淨室に百万円の姿がれ懸賞の便りを待ちわびてゐると言ふ世は正に春、三行廣告に踊る感興的心臟物語だ

この懸賞廣告のヒロインは伊藤キクさん(七)と言ふ、彼女の父は曾て株屋として華やかな生活をしてゐたが十數年前大失脚から經濟的にも なく死去されたキクさんと共に

香魚を放殖

臺中州水產會の手で

大甲溪に百五十萬尾

【台中電話】台中州水產會ではこの數年來毎年大甲溪にアユを放殖して來たがその成績頗る見るべきものがあつたので數日前更に百五十万尾の苗魚を放殖之を限りに昭和十二年度より養殖事業を事務部に移管する事になつたので當局では漁業組合を監督し繰り返しに漁獲する方針である

行啓記念日に際し

鐵道部が安全週間

乘客から當局への希望も募る

鐵道當局では來る十四日の行啓記念日に際しその前後一週間を安全週間と定め一般乘客の注意を喚起し事故の絶滅を期することになつた、實施方法としては現場各地に亘り特に踏切の點檢に際し長年住み慣れた土地が眼前にありながら全く無關心で通り過ぎる傾向があるので數日前より踏切番に精勤せしめ、或は主要驛長が現場各地を巡視して職員の激勵をはかる等である、尚同期間乘客全部に紙片を配布し汽車に乘つて不快に感じたこと、不快に感じたこと、當局に對する希望について記入せしめこれによつて將來のサービス改善をはかる由である

香魚を放殖

臺中州水產會の手で

大甲溪に百五十萬尾

【台中電話】台中州水產會ではこの數年來毎年大甲溪にアユを放殖して來たがその成績頗る見るべきものがあつたので數日前更に百五十万尾の苗魚を放殖之を限りに昭和十二年度より養殖事業を事務部に移管する事になつたので當局では漁業組合を監督し繰り返しに漁獲する方針である

百萬圓持參金附の

養子を求める女

東京で堂々と新聞紙に廣告

【東京九日發本社特電】當に「求養百万円長者」の新聞廣告がアツと世間を驚かした後を承けて今度は「求百万円持參金附養子」と云ふ正氣の沙汰とも思はれぬ三行廣告が七日某紙朝刊の家內廣告欄に現はれ金に絡の薄い世の男連の度膽を拔いた、百万円の養子を欲しいと言ふ心臟の强い花嫁候補は山脇町の堂々たるアパートの淨室に百万円の姿がれ懸賞の便りを待ちわびてゐると言ふ世は正に春、三行廣告に踊る感興的心臟物語だ

この懸賞廣告のヒロインは伊藤キクさん(七)と言ふ、彼女の父は曾て株屋として華やかな生活をしてゐたが十數年前大失脚から經濟的にも なく死去されたキクさんと共に

香魚を放殖

臺中州水產會の手で

大甲溪に百五十萬尾

【台中電話】台中州水產會ではこの數年來毎年大甲溪にアユを放殖して來たがその成績頗る見るべきものがあつたので數日前更に百五十万尾の苗魚を放殖之を限りに昭和十二年度より養殖事業を事務部に移管する事になつたので當局では漁業組合を監督し繰り返しに漁獲する方針である

行啓記念日に際し

鐵道部が安全週間

乘客から當局への希望も募る

鐵道當局では來る十四日の行啓記念日に際しその前後一週間を安全週間と定め一般乘客の注意を喚起し事故の絶滅を期することになつた、實施方法としては現場各地に亘り特に踏切の點檢に際し長年住み慣れた土地が眼前にありながら全く無關心で通り過ぎる傾向があるので數日前より踏切番に精勤せしめ、或は主要驛長が現場各地を巡視して職員の激勵をはかる等である、尚同期間乘客全部に紙片を配布し汽車に乘つて不快に感じたこと、不快に感じたこと、當局に對する希望について記入せしめこれによつて將來のサービス改善をはかる由である

本島人風の

轢死體

九日午前二時頃台北市龍山町踏切國鐵調査課助役外近カーブになつた北側鐵路上に轢死體があるのを巡査保線區係に發見し同巡査より南署に急行取調べをなした八日午後十一時三十五分下り列車に轢かれたもの首の所や皮一枚殘して切斷され顏に大きな穴をあけ本島人風の廿三四の男同防色折襟上下の服を着用短靴、立派なワイシヤツ、紫に白と朱の点入りネクタイ頭髮は五分刈、鼻高く眉うすく、中肉中背手の甲は優しく筋の方は損紋が分ち勿論指紋して居り何か手先の仕事に從事して居るものらしく、遺留品が一つもないので身許が全く不明である

臺北花まつり會の

講演と映畫の夕

台北花まつり會の「講演と映畫の夕」は九日午後七時から龍山寺內で開催される、演題及び講師左の通り

天竺の西方淨土之說　林學周

宗教信仰について　孫心磐

夢について　李添春

臺北農林學會總會　台北農林學會では十日(土)午後一時から台北帝大農林經濟學教室に於て本年度總會を開き會務の通り講演會を開催する

一、不治性ワクチンに就て　大野成雄博士

二、台灣產の蜜蜂に就て　杉本正馬教授

滿開のつつじを訪ね

榮公坑山鞍部へ

十一日に本社のハイク

久振りの雨を卻いでハイク——つつじ滿開の第五コース榮公坑山へ此の十一日決行することになつた榮公坑山附近のつつじは今が見頃で此の日をおいては整部一番に引きつめた赤毛氈の如くつつじは今年は見る事が出來ないであらう、參加希望者は十日午後四時迄に本社企劃部宛(電話にても差支へなし)申込まれたし集合は當日午前八時迄本社前、午前八時半出發(供切バス)

會費は新北投午後四時二十二分發午後五時台北着(全線步行程七七粁)(會費大人五九錢、小人二九錢)尚老人子供等で足弱の方は榮公坑より往路を草山に引返しても差支へない、引返す人の會費は大人四〇錢、小人二〇錢、晝食は榮公坑山、時間に餘裕があるので今度は眺望五百名、現業員三千名を擁する明治製糖が社員の一齊增俸を發表四月から實施することになつた、上に溯り下に降るを經營とし社員最高一割、最低六分、現業員八、九分見當、日給者にも最低千錢方引上げる、この總果會社側の負擔增加額は三十六、七万円となる見込み、尚明治製糖チエーンの明治製菓、明治屋商店も同樣四月から增俸することになつた

高千穗丸入港

午前九時過ぎ早くも港外着

生蕃豆の豫定は米袋についてやつてゐるだけで、その他に就てはやつてゐないやうだ、台灣には何ろ貿易の

米袋が

缺錢が原いので會社としても困つてゐる

岡田氏談　キとして九州國有林の拂下を見て來たが種々參考になつた、當林では社長を長とする更新、森林生態を基礎とする經營方針に基き各種實驗の成果を應用して林業の多角化等に相當考慮を拂つてゐる杉等も九州産の優良品種のものを本島に植栽するがいいと思つた利用上面では坡面栽培の利用適用特に著しくイス、椎、樫タブ等を山元で製材の上入丁乾燥して床板、ハメ板、天井板等を作つてゐるが、最近成績も

良好で

需要も相當あり

有望だ、本島でも大いに考慮の必要がある、尚本年一月以來から延岡でモミ、ツガの製材の開始やヒノキ、マツの開花材からパルプを製作してゐるが原材利用上又パルプの需要增加の際には新しい設備まで作つて臭れるとい、初期振りである、眼に五十名の少年がこの講習を受けて家庭に歸いて好成績をあげてゐる、これに氣を良くした同省では少女のためにマネキンの講習會を開くことになり目下ロンドンでその裏地指導をやつてゐるといふことである

ベルリンオリムピック

聖火

約一千戸を燒失す

【ベルリン發同盟郵信】ドイツオリムピック委員會の發表報告によると三月十日出發されたがこれに最も感謝された聖火は千百九十五戸を燒失した、尚聖火は千百五十万人の人員を動員は四百五十万人といはれてゐたが實際はそれよりもずつと殖く三百八十万人であることが判明したこの報告を發行後ベルリンオリムピック委員會は正式に發表した訳である、報告書によれば外國人に與つた人員數の數に二百

マニラの大火

約一千戸を燒失す

【マニラ八日發同盟】七日夕刻マニラ市の貧民地區から出火、折柄の強風に煽られ遂に一、五粁半方の地區に亘り約一千戸を

今後は岸壁に

局員が出張

【東京九日發】最近の物價騰勢にサラリーマン階級の生活不安が囁ばれてゐるに對し鐵道省では增給の大擴張をなした、二、三大會社があればこれに準ずる程度の增給を實施する模様である

慘澹たる生活を續け金

なしで女の生きて行くことの如何に困難であるかを敎へられその後

マサさん、それに姉トキ子さんの

百萬圓持參金附の

養子を求める女

東京で堂々と新聞紙に廣告

【東京九日發本社特電】當に「求養百万円長者」の新聞廣告がアツと世間を驚かした後を承けて今度は「求百万円持參金附養子」と云ふ正氣の沙汰とも思はれぬ三行廣告が七日某紙朝刊の家內廣告欄に現はれ金に絡の薄い世の男連の度膽を拔いた、百万円の養子を欲しいと言ふ心臟の强い花嫁候補は山脇町の堂々たるアパートの淨室に百万円の姿がれ懸賞の便りを待ちわびてゐると言ふ世は正に春、三行廣告に踊る感興的心臟物語だ

この懸賞廣告のヒロインは伊藤キクさん(七)と言ふ、彼女の父は曾て株屋として華やかな生活をしてゐたが十數年前大失脚から經濟的にも なく死去されたキクさんと共に

香魚を放殖

臺中州水產會の手で

大甲溪に百五十萬尾

【台中電話】台中州水產會ではこの數年來毎年大甲溪にアユを放殖して來たがその成績頗る見るべきものがあつたので數日前更に百五十万尾の苗魚を放殖之を限りに昭和十二年度より養殖事業を事務部に移管する事になつたので當局では漁業組合を監督し繰り返しに漁獲する方針である

行啓記念日に際し

鐵道部が安全週間

乘客から當局への希望も募る

鐵道當局では來る十四日の行啓記念日に際しその前後一週間を安全週間と定め一般乘客の注意を喚起し事故の絶滅を期することになつた、實施方法としては現場各地に亘り特に踏切の點檢に際し長年住み慣れた土地が眼前にありながら全く無關心で通り過ぎる傾向があるので數日前より踏切番に精勤せしめ、或は主要驛長が現場各地を巡視して職員の激勵をはかる等である、尚同期間乘客全部に紙片を配布し汽車に乘つて不快に感じたこと、不快に感じたこと、當局に對する希望について記入せしめこれによつて將來のサービス改善をはかる由である

本島人風の

轢死體

九日午前二時頃台北市龍山町踏切國鐵調査課助役外近カーブになつた北側鐵路上に轢死體があるのを巡査保線區係に發見し同巡査より南署に急行取調べをなした八日午後十一時三十五分下り列車に轢かれたもの首の所や皮一枚殘して切斷され顏に大きな穴をあけ本島人風の廿三四の男同防色折襟上下の服を着用短靴、立派なワイシヤツ、紫に白と朱の点入りネクタイ頭髮は五分刈、鼻高く眉うすく、中肉中背手の甲は優しく筋の方は損紋が分ち勿論指紋して居り何か手先の仕事に從事して居るものらしく、遺留品が一つもないので身許が全く不明である

臺北花まつり會の

講演と映畫の夕

台北花まつり會の「講演と映畫の夕」は九日午後七時から龍山寺內で開催される、演題及び講師左の通り

天竺の西方淨土之說　林學周

宗教信仰について　孫心磐

夢について　李添春

臺北農林學會總會　台北農林學會では十日(土)午後一時から台北帝大農林經濟學教室に於て本年度總會を開き會務の通り講演會を開催する

一、不治性ワクチンに就て　大野成雄博士

二、台灣產の蜜蜂に就て　杉本正馬教授

滿開のつつじを訪ね

榮公坑山鞍部へ

十一日に本社のハイク

久振りの雨を卻いでハイク——つつじ滿開の第五コース榮公坑山へ此の十一日決行することになつた榮公坑山附近のつつじは今が見頃で此の日をおいては整部一番に引きつめた赤毛氈の如くつつじは今年は見る事が出來ないであらう、參加希望者は十日午後四時迄に本社企劃部宛(電話にても差支へなし)申込まれたし集合は當日午前八時迄本社前、午前八時半出發(供切バス)

會費は新北投午後四時二十二分發午後五時台北着(全線步行程七七粁)(會費大人五九錢、小人二九錢)尚老人子供等で足弱の方は榮公坑より往路を草山に引返しても差支へない、引返す人の會費は大人四〇錢、小人二〇錢、晝食は榮公坑山、時間に餘裕があるので今度は眺望五百名、現業員三千名を擁する明治製糖が社員の一齊增俸を發表四月から實施することになつた、上に溯り下に降るを經營とし社員最高一割、最低六分、現業員八、九分見當、日給者にも最低千錢方引上げる、この總果會社側の負擔增加額は三十六、七万円となる見込み、尚明治製糖チエーンの明治製菓、明治屋商店も同樣四月から增俸することになつた

高千穗丸入港

午前九時過ぎ早くも港外着

生蕃豆の豫定は米袋についてやつてゐるだけで、その他に就てはやつてゐないやうだ、台灣には何ろ貿易の

米袋が

缺錢が原いので會社としても困つてゐる

岡田氏談　キとして九州國有林の拂下を見て來たが種々參考になつた、當林では社長を長とする更新、森林生態を基礎とする經營方針に基き各種實驗の成果を應用して林業の多角化等に相當考慮を拂つてゐる杉等も九州産の優良品種のものを本島に植栽するがいいと思つた利用上面では坡面栽培の利用適用特に著しくイス、椎、樫タブ等を山元で製材の上入丁乾燥して床板、ハメ板、天井板等を作つてゐるが、最近成績も

良好で

需要も相當あり

有望だ、本島でも大いに考慮の必要がある、尚本年一月以來から延岡でモミ、ツガの製材の開始やヒノキ、マツの開花材からパルプを製作してゐるが原材利用上又パルプの需要增加の際には新しい設備まで作つて臭れるとい、初期振りである、眼に五十名の少年がこの講習を受けて家庭に歸いて好成績をあげてゐる、これに氣を良くした同省では少女のためにマネキンの講習會を開くことになり目下ロンドンでその裏地指導をやつてゐるといふことである

ベルリンオリムピック

聖火

約一千戸を燒失す

【ベルリン發同盟郵信】ドイツオリムピック委員會の發表報告によると三月十日出發されたがこれに最も感謝された聖火は千百九十五戸を燒失した、尚聖火は千百五十万人の人員を動員は四百五十万人といはれてゐたが實際はそれよりもずつと殖く三百八十万人であることが判明したこの報告を發行後ベルリンオリムピック委員會は正式に發表した訳である、報告書によれば外國人に與つた人員數の數に二百

マニラの大火

約一千戸を燒失す

【マニラ八日發同盟】七日夕刻マニラ市の貧民地區から出火、折柄の強風に煽られ遂に一、五粁半方の地區に亘り約一千戸を

今後は岸壁に

局員が出張

【東京九日發】最近の物價騰勢にサラリーマン階級の生活不安が囁ばれてゐるに對し鐵道省では增給の大擴張をなした、二、三大會社があればこれに準ずる程度の增給を實施する模様である

慘澹たる生活を續け金

なしで女の生きて行くことの如何に困難であるかを敎へられその後

マサさん、それに姉トキ子さんの

百萬圓持參金附の

養子を求める女

東京で堂々と新聞紙に廣告

【東京九日發本社特電】當に「求養百万円長者」の新聞廣告がアツと世間を驚かした後を承けて今度は「求百万円持參金附養子」と云ふ正氣の沙汰とも思はれぬ三行廣告が七日某紙朝刊の家內廣告欄に現はれ金に絡の薄い世の男連の度膽を拔いた、百万円の養子を欲しいと言ふ心臟の强い花嫁候補は山脇町の堂々たるアパートの淨室に百万円の姿がれ懸賞の便りを待ちわびてゐると言ふ世は正に春、三行廣告に踊る感興的心臟物語だ

この懸賞廣告のヒロインは伊藤キクさん(七)と言ふ、彼女の父は曾て株屋として華やかな生活をしてゐたが十數年前大失脚から經濟的にも なく死去されたキクさんと共に

香魚を放殖

臺中州水產會の手で

大甲溪に百五十萬尾

【台中電話】台中州水產會ではこの數年來毎年大甲溪にアユを放殖して來たがその成績頗る見るべきものがあつたので數日前更に百五十万尾の苗魚を放殖之を限りに昭和十二年度より養殖事業を事務部に移管する事になつたので當局では漁業組合を監督し繰り返しに漁獲する方針である

行啓記念日に際し

鐵道部が安全週間

乘客から當局への希望も募る

鐵道當局では來る十四日の行啓記念日に際しその前後一週間を安全週間と定め一般乘客の注意を喚起し事故の絶滅を期することになつた、實施方法としては現場各地に亘り特に踏切の點檢に際し長年住み慣れた土地が眼前にありながら全く無關心で通り過ぎる傾向があるので數日前より踏切番に精勤せしめ、或は主要驛長が現場各地を巡視して職員の激勵をはかる等である、尚同期間乘客全部に紙片を配布し汽車に乘つて不快に感じたこと、不快に感じたこと、當局に對する希望について記入せしめこれによつて將來のサービス改善をはかる由である

本島人風の

轢死體

九日午前二時頃台北市龍山町踏切國鐵調査課助役外近カーブになつた北側鐵路上に轢死體があるのを巡査保線區係に發見し同巡査より南署に急行取調べをなした八日午後十一時三十五分下り列車に轢かれたもの首の所や皮一枚殘して切斷され顏に大きな穴をあけ本島人風の廿三四の男同防色折襟上下の服を着用短靴、立派なワイシヤツ、紫に白と朱の点入りネクタイ頭髮は五分刈、鼻高く眉うすく、中肉中背手の甲は優しく筋の方は損紋が分ち勿論指紋して居り何か手先の仕事に從事して居るものらしく、遺留品が一つもないので身許が全く不明である

臺北花まつり會の

講演と映畫の夕

台北花まつり會の「講演と映畫の夕」は九日午後七時から龍山寺內で開催される、演題及び講師左の通り

天竺の西方淨土之說　林學周

宗教信仰について　孫心磐

夢について　李添春

臺北農林學會總會　台北農林學會では十日(土)午後一時から台北帝大農林經濟學教室に於て本年度總會を開き會務の通り講演會を開催する

一、不治性ワクチンに就て　大野成雄博士

二、台灣產の蜜蜂に就て　杉本正馬教授

滿開のつつじを訪ね

榮公坑山鞍部へ

十一日に本社のハイク

久振りの雨を卻いでハイク——つつじ滿開の第五コース榮公坑山へ此の十一日決行することになつた榮公坑山附近のつつじは今が見頃で此の日をおいては整部一番に引きつめた赤毛氈の如くつつじは今年は見る事が出來ないであらう、參加希望者は十日午後四時迄に本社企劃部宛(電話にても差支へなし)申込まれたし集合は當日午前八時迄本社前、午前八時半出發(供切バス)

會費は新北投午後四時二十二分發午後五時台北着(全線步行程七七粁)(會費大人五九錢、小人二九錢)尚老人子供等で足弱の方は榮公坑より往路を草山に引返しても差支へない、引返す人の會費は大人四〇錢、小人二〇錢、晝食は榮公坑山、時間に餘裕があるので今度は眺望五百名、現業員三千名を擁する明治製糖が社員の一齊增俸を發表四月から實施することになつた、上に溯り下に降るを經營とし社員最高一割、最低六分、現業員八、九分見當、日給者にも最低千錢方引上げる、この總果會社側の負擔增加額は三十六、七万円となる見込み、尚明治製糖チエーンの明治製菓、明治屋商店も同樣四月から增俸することになつた

高千穗丸入港

午前九時過ぎ早くも港外着

生蕃豆の豫定は米袋についてやつてゐるだけで、その他に就てはやつてゐないやうだ、台灣には何ろ貿易の

米袋が

缺錢が原いので會社としても困つてゐる

岡田氏談　キとして九州國有林の拂下を見て來たが種々參考になつた、當林では社長を長とする更新、森林生態を基礎とする經營方針に基き各種實驗の成果を應用して林業の多角化等に相當考慮を拂つてゐる杉等も九州産の優良品種のものを本島に植栽するがいいと思つた利用上面では坡面栽培の利用適用特に著しくイス、椎、樫タブ等を山元で製材の上入丁乾燥して床板、ハメ板、天井板等を作つてゐるが、最近成績も

良好で

需要も相當あり

有望だ、本島でも大いに考慮の必要がある、尚本年一月以來から延岡でモミ、ツガの製材の開始やヒノキ、マツの開花材からパルプを製作してゐるが原材利用

家庭と婦人

理科の學び方
美しい心も養ふやうに
正しい上手な

今年小公学校の四年生になつたお子さんをお持ちのお母さま方へ、この記事を讀んで聞かしてやるか、自分で讀まして下さい。之は台北第一師範の折井訓導のお話です

小学四年といふと何だかよらくなつたぞうな氣がするでせう。本も新しくなつて、またそのなかも一段と面白くなつてゐます。その中でも一番嬉しく思ふのは理科でせう。「今まで習つたことのなかつた理科といふのは一體どんなことを習ふんだらう。お兄さんやお姉さんたやうな實驗がしてみたいなあ」などと考へるでせう。そこで、理科の上手な學びかをお話しませう。

理科で勉強することはとてもたくさんあります。たまたまやつてさうなあさがほのやうな植物のことをあるか、みゝずや犬のやうな動物のことをある。空氣だとか水だとかいふやうなものもあれば、はかりだとかポンプだとかいふやうなものもある。お天氣のこともあれば、星や月や太陽のこともあります。こんなに數へていくとそれはそれは多くて一日數へてゐてもつきません。然し之等のことを學んで何になるのでせうか。又どんな方法で學んだらよいのでせう。ただ多くのことを學んで物知りになつたらと考へたり、何でも覺へられることをよく勉強したりばかりが**理科**の學び方ではありません。**私**共のすんでゐる世界にはいろいろ珍しいことや不思議なことがあります。それらの事がらについてよく觀べて、そのわけをよく知ることに理科を勉強する目的の一つです。が、ただ不思議なことのわけを知るだけではいけないのです。いろ〳〵なことに疑問をもつてこれをよく研究し、その不思議を解決してみたいといふ探求心を養ふことが大切なのです。いろ〳〵な**理科**の方法を實驗して研究しようといふ心を養ふことが理科學習上目的の一つであることをどうぞ忘れないで下さい。

それではこの目的にふやうにするにはどうしたらよいか。先づ第一にはいろ〳〵のものに疑問をもつといふ事が大切です。パスはどうして動くのかあの大きなグラス窓がどうして飛べるのだらうと考へてみると不思議な事ばかりです。ニュートンといふ西洋の學者は林檎の木から落ちるのを見て「どうして林檎は下に落ちるのだらう」と考へたりとう明刀といふ不思議な點を見つけました。かうした疑問を見つけて之を自分で解いていくことが理科の勉強なのです。それではどんなにしてこの疑問を解くかと申しますとさうむつかしくはないのです。そのものをよく觀て細かくしらべることと、その事からおもやこれやと想像考へてみることの二つさへ出來ればよいのです。

ものをよく觀て考へたことが實際とよく合へば理科の研究が出來たといふことになるのです。先生や本はあなた方の研究の相談相手で、それ以上のことはしないのです。この方法をのみ込みこの心をしつかり持つことが出來れば理科は自分の力でいくらでも學られるのです。發明も發見もみな此の簡單な事がらからはじまつてゐます。よく考へ觀察も實驗もするといふことが大切なのです。

理科の目的の第二は、お勉強したことが直ぐあなた方の生活に役立つものであるといふことです。女の人でいへばおせんたくの事にまたそうじばかりでなければなりません。男の人でいへばこわれた機械を直す事などにも利用されるやうでなければなりません。そして私達の生活を一層幸福にしなければならないのです。理科の知識の進歩は發見の來ることを數め知ることが出來ます。土の中のものが大體わかつたりします。水を利用して電氣を起したりしてゐることはあなた方もよく知つてゐるでせう。私達はいろいろの外見の丈夫さに信用して便利を數へてゐるのは必ず故障が起りたりして不便を感じることがあります。

以上で理科の勉強の目的や方法についての大體のお話を終ることに致しますが、要するに理科は決してむつかしいものでも何でもないのです。今までのあなた方が物を見てきたそれをもつと、ていねいに細かくみて、さうして深く考へよく味はつて數かな心を養ふ學科なのです。私はみなさんが正しい理科の學び方によつてほんとうに美しい心の持主になられることを祈つてやみません。

血みどろの練習
王座を守り續けて來た
倉岡田鶴子さん

クツピムリオ
臺灣代表候補
（先・6）

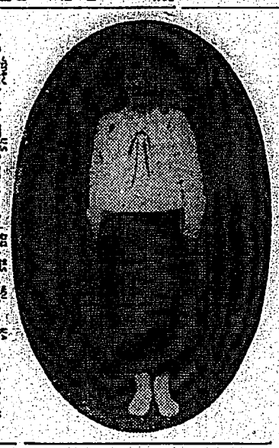

その活躍を最も期待、囑望されてゐる女子陸上競技田徑選手倉岡田鶴子さんは、來るべきオリンピック大會を目指して血みどろの練習を續けてゐる、同女は本年三月台南第一高女を卒業「靈の光」に歌はれた一校一校に溢れる涙と共に校歌を高唱して名殘を惜んだ、同女は一番上の姉さんである、北港郡北港小學校六年生の時、大朝より全國優良兒として選ばれたよい體格の持主であつた、大正九年十二月二日生れ、昨年數へ年にして十八歳だが本當は十七歳と一ヶ月だ、身長一米五九、體重六十三キロといふから六貫八百匁、大の男にも一寸見られない位だ、昨年は五十八キロであつたが體力練習を休んでゐたのでぐん〳〵肥つて六十三キロになつた、オ大會には田徑投の代表候補として差支けられてはゐるが、此の重さで俳々ランニングも早い、現に一ヶ月のレーのメンバーであり自米に十四砂フラットの記錄を持つてをり、又砲投にも選手として昨年台北で開かれた全台南陸上競技選手權大會にかけて二十七米一三の記錄を出し優勝、同年十一月二日台南第二に於ける台南陸上競技大會では砲丸投に八米二五を以て第一位を占めるといふ全く万能選手である、而も一步數學に入れば これ又學術優等、品行方正で昨年と本年は校旗の旗手となつてゐる、女學生となつて二年の秋、體操カリエスに罹り三学期を丸休みした、其処で女丈の心配一方ならず炎天下走り廻る運動を避け自米緊張型學今日の分迄を一本にしてゐるといふ、今、田鶴子さんの持つ記錄を見ると

台南陸上競技	日本二		
昭和九年	十五中		
第五回	第一位	第三位	
昭和十年	第一位	第十位	
二七米公			
昭和十一年	第一位	第七位	
三〇米公			

といふ昭和九年來二ヶ年間連續して

内横屏山へ
觀櫻ハイク
今が見ごろ

全島第一の櫻の名所と云はれる新竹州竹東郡横屏山（海拔九百米餘）には約二千年生の吉野櫻が數百株あり、四月中旬頃から咲りがけでゆくのも面白いコースとしては台北宮單一四二十錢丿新竹（バス二〇錢）丿竹東（徒歩二キロ）丿内湖（徒歩二キロ）丿央石（第一日全程十二キロ央石發新竹行バス二〇錢）丿新竹（バス四〇錢）丿新竹宮單一四二十錢）丿台北…（第二月末行程二〇キロ）

設定時間としては十時日の午後か出發するとよい

△第一日　台北發十五分二時丿新竹着午後四時半八分着半午後七時半（一食午後七時半ヨリ）

△第二日　央石發午前八時半丿内横屏山着午前十時丿同發帰時

内横屏山へ
觀櫻ハイク
今が見ごろ

全島第一の櫻の名所と云はれる新竹州竹東郡横屏山（海拔九百米餘）には約二千年生の吉野櫻が數百株あり、四月中旬頃から咲りがけでゆくのも面白いコースとしては台北宮單一四二十錢丿新竹（バス二〇錢）丿竹東（徒歩二キロ）丿内湖（徒歩二キロ）丿央石（第一日全程十二キロ央石發新竹行バス二〇錢）丿新竹（バス四〇錢）丿新竹宮單一四二十錢丿台北…（第二月末行程二〇キロ）

設定時間としては十時日の午後か出發するとよい

△第一日　台北發十五分二時丿新竹着午後四時半八分着半午後七時半（一食午後七時半ヨリ）

△第二日　央石發午前八時半丿内横屏山着午前十時丿同發帰時

纏足する少女
今尚は後を斷たず
厦門市政府の調査

【厦門本社特電廿日發】近代支那にとり最も厭うべきものこつたる旧支那の遺物、纏足をなしの婦女子がどれ位現存するかにつき市政府當局は最近調査を完了したが、それによると全市の婦女七万二千三百二十二人のうち纏足をなしたものは、十五歳以下が四人、十五歳以上三十歳以下が二百二人、三十歳以上が三千八十二人となつてゐる、合計して三千二百八十八人で、パーセンテージから見れば千人につき四十六人の割合であるが五十歳以上のものは殆ど全部が纏足と見て大差ない、十五歳以下の兒童に纏四人もの纏足者が居る事は驚くべき事実で非常に明るい話だと謂うべきである

纏足する少女
今尚は後を斷たず
厦門市政府の調査

【厦門本社特電廿日發】近代支那にとり最も厭うべきものこつたる旧支那の遺物、纏足をなしの婦女子がどれ位現存するかにつき市政府當局は最近調査を完了したが、それによると全市の婦女七万二千三百二十二人のうち纏足をなしたものは、十五歳以下が四人、十五歳以上三十歳以下が二百二人、三十歳以上が三千八十二人となつてゐる、合計して三千二百八十八人で、パーセンテージから見れば千人につき四十六人の割合であるが五十歳以上のものは殆ど全部が纏足と見て大差ない、十五歳以下の兒童に纏四人もの纏足者が居る事は驚くべき事実で非常に明るい話だと謂うべきである

秘便の兒乳
榮養足不の
敗失とる見く輕

大人でも乳兒でも便通が順調であることは健康の表徴といつてよい、乳兒が外見上よく肥つて、元氣があつても便秘がつづくやうだと油斷できない、外見の丈夫さに信用して便秘を放つておいたり必ず故障が起り易い、乳兒の失敗となる

母乳榮養の場合、便秘の多いのは乳の不足に原因することが多い、母乳榮養分が充分に消化吸收されて體の榮養となつて發育するのに、その榮養分が不足すると、その大部分が完全に消化吸收されず體の榮養とならず、乳汁が少な過ぎるとか、澁過ぎると即ち不適當になつて便秘する

便秘は生後一年前後の赤ん坊は乳汁それを溜めるためばかりでなくて、腸が細く、且つ腸の運動が微弱である、人工榮養兒は一般に母乳兒ばかり與へてゐるとかすれば便秘が起る

新鮮な場合には、生後六ヶ月以前ならば果汁とか、適當な人工榮養品をまぜて與へるとか、果汁、マルツエキス、ビスケット、野菜の裏漉しなどを一日に一、二回與へて見る、それでも便通がないやうでしたら醫師をする

母乳榮養兒では、生後六ヶ月以後は生後六ヶ月以後は一日五、六回位六ヶ月以後の乳兒では一日一、三回、歩行一年位では一日一、二回が普通である、人工榮養兒は一般にそれより回數の少いのが普通とされてゐる

蒲鉾の入浴
蒲鉾が日を經て外側がコチコチになつたり、汚をかき出したりした時には、一升ほどの熱湯に、大匙山盛り一杯の食鹽を加へ、この中に二三分間ほど浸けておいて取出し、布巾で水氣をぬぐひとりまします、かうするとまた數日は保ちますが、お湯に多く使ひますが、早く腐り易くなるわけではありませんが少いと云ふ事はありません

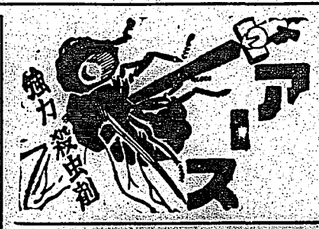

美しい蚊とりの王様
二色の
キング
香
専賣特許
家庭用殺虫剤キングを御愛用下さい
二日でみかけのつく百匁粟の二色の渦巻
表示です。キングで楽しい夏のくらしを
よくきいて大持がよくて美しい
考へが集中しない
散漫だ　我れ乍ら氣があせる　こんな時に
ノーシンを
頭が重く、倦怠だ便秘して眠られぬ
御腹具合
脳溢血・中風の治療と豫防に「ヒポアポ」錠
（六〇錠入約六日分金一圓七十錢）
醫学博學窗原荻
（話の壓血高過）
店商居鳥社會式株
三町本區橋本日市京東

脳溢血・中風の治療と豫防に「ヒポアポ」錠
（六〇錠入約六日分金一圓七十錢）
醫学博學窗原荻
（話の壓血高過）
店商居鳥社會式株
三町本區橋本日市京東

味の世界は
味の素の
國際聯盟を
形づくる！

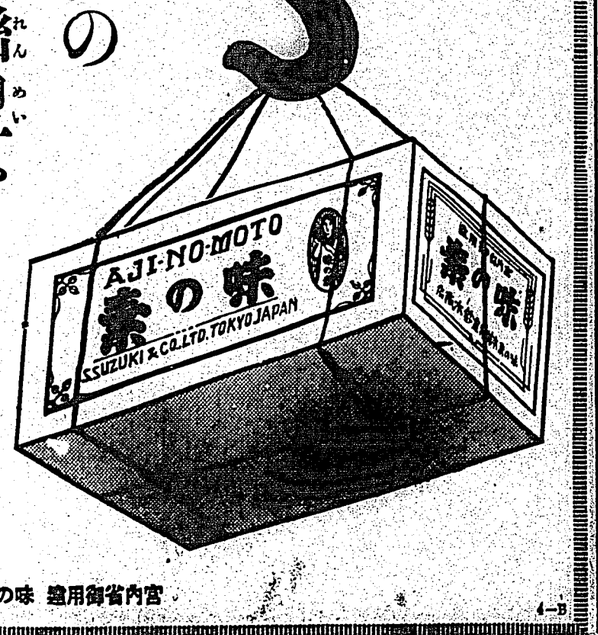

店商木鈴鍍舖本森の味鹽用御省内宮

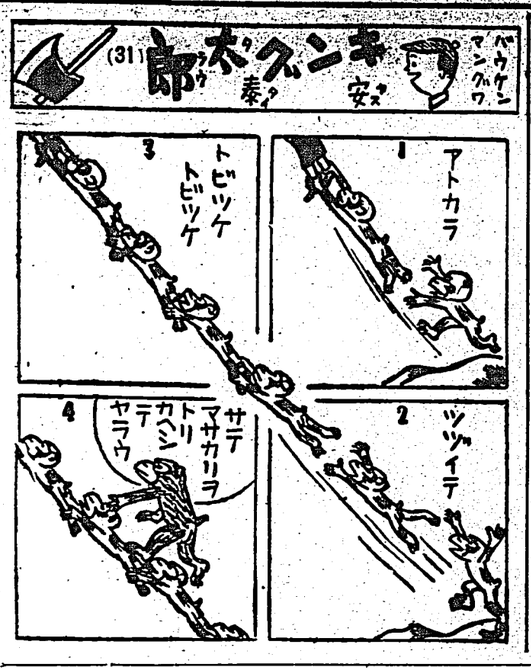

曉星雙紙 (32)

田中貢太郎作
河野通勢畫

水郷 (七)

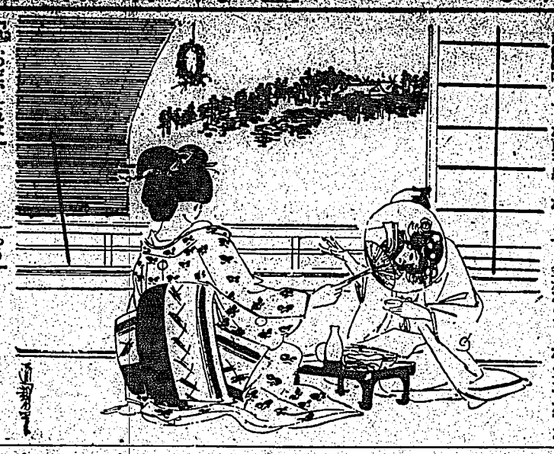

「何だよ、この人は、わしが驚等好奇でも、あんな郷さんに何するものかね」

船頭はさっきわるさうに眼をそらしてゐた。阿蛟はその眼を追ふやうに頭を捻ぢして船縁の破れを覗きこんだ。

「ふゝゝ」

「ふゝゝ」

阿蛟は船縁の穴へぴつたりと自分の顔を嵌れた。

「どう、それで心配になるの」

船頭は呻くやうな声を出した。

「泣いたのだ、それは」

「何が泣いたの、泣はないよ、おまへは、わしが彼の郷さんと変な風になりはしないかと心配してゐるのだよ、あんな郷さんなんかに」

「嘘だから、さう云つたのだ」

「だめ、だめ、そんな郷を云つてもだよ」

「ついて」

「そんな郷を云つて貰つたつて、金がありまさだと云つたであらう」

「それや郷つてるのだ」

「郷つてるなら、わしの顔を引やうな郷を何故云つたの、云やつたの」

阿蛟の調に確信消てゐつた。船頭はしばたたしに突ひだした。

「それでは、どんな郷を云つたの」

「彼の舟那の郷を云つただけぢやねえか」

「彼の舟那は、かつさくがよくつて、金がありまさだと云つたであらう」

「それや郷つてるのだ」

「郷つてるなら、わしの顔を引やうな郷を何故云つたの、云やつたの」

阿蛟の調に確信消てゐつた。船頭はしばたたしに突ひだした。

「そんな郷を云つたのだ」

「それや郷つてるのだ」

「郷つてるなら、わしの顔を引やうな郷を何故云つたの、云やつたの」

阿蛟の調に確信消てゐつた。船頭はしばたたしに突ひだした。

「そんな郷を云つたのだ」

「だめ、だめ、そんな郷を云つてもだよ」

「ついて」

臺灣日日新報
日夕刊共十二頁
編輯兼發行人　佐々木　壽
臺北市榮町三丁目十四番地
社報新日日臺灣　所行發
電〇〇八番　話會現代　話電

日本生命

保險料廉低　有利な配當

本社●東京●日本橋

支店　東京・大阪・名古屋・神戸・廣島・福岡・熊本・小倉・京城・新義州・奉天・青島・上海・漢口・天津・北京・ハルビン・新京・大連・臺北・臺中・臺南・高雄・花蓮港・豊原・基隆・新竹・嘉義・屏東・澎湖島・台北・台中・台南・高雄・花蓮港・豊原・基隆・新竹・嘉義・屏東・澎湖島

代理店　京都・大阪・兵庫・濱松・静岡・名古屋・岐阜・四日市・津・和歌山・奈良・福井・金澤・富山・高岡・長野・松本・上田・諏訪・甲府・水戸・宇都宮・前橋・高崎・熊谷・川越・千葉・横浜・横須賀・小田原・八王子・青梅・秩父・浦和・大宮・川口・熊谷・川越・千葉・横浜・横須賀・小田原・八王子・青梅・秩父・浦和・大宮・川口

特輯　陸海空軍大激戦

滿蘇國境を探る

獨裁三人男は何處へ行く

倫敦空襲

空の赤鷲

英獨此一戰

露軍殲滅

日本人婦人壊滅

制服六人塚

大追子

當世パトロン列傳

石田三郎

紅毛赤ゲット放談会

東京オリンピックの危機

三十の顔を持つた男

北澤清

夜鴉太佛次郎

風雲児運談

五月特大号

紅薔薇

鐵の舌　大下宇陀兒
決闘記　渡邊啓助
肉體　北村小松
亂波殘滅記　角田喜久雄
當世内助讀本　久生十蘭
挿畫のゆすり屋　ハヂロー

要必もに方い若はンモルホ

や前のみ寢おはンモルホ
！的果効がのふ使に後浴入

有含素因眼院・ンモルホ産製

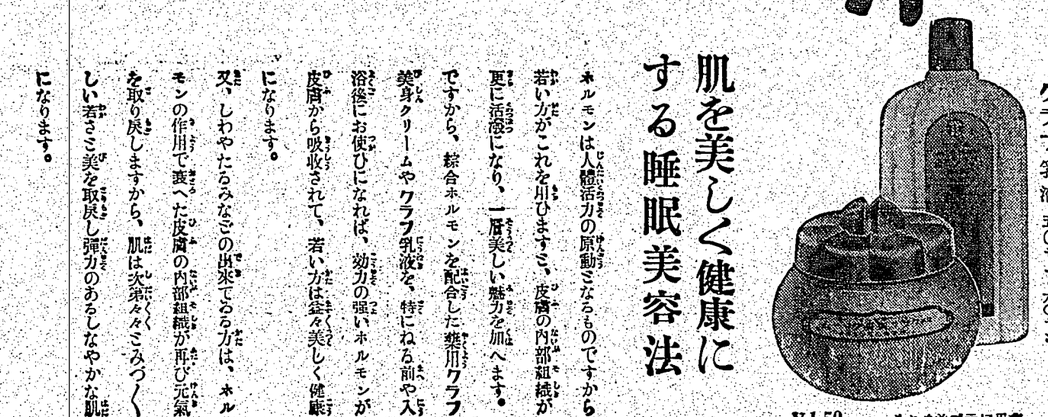

肌を美しく健康に
する睡眠美容法

ホルモンは人體活力の原動となるものですから若い力がこれを用ひますと、皮膚の内部組織が更に活潑になり、一層美しい艶力を加へます。ですから、綜合ホルモンを配合した藥用クラフ美身クリームやクラフ乳液を、特にねる前や入浴後にお使ひになれば、効力の強いホルモンが皮膚から吸收されて、若い力は益々美しく健康になります。

又、しわやたるみなどの出來てゐる方は、ホルモンの作用で衰へた皮膚の内部組織が再び元氣を取り戻しますから、肌は次第々々にみづ〳〵しい若さと美を取戻し彈力のあるしなやかな肌になります。

クラフ乳液　五〇セン・六〇セン

¥1.50　ムーリク美身ブラク用

ムーリク美身ブラク

藥用

スホキエ

御注意
近時外觀、包裝等エキホスに類似せる製品多數あり御購入の際には必ず「エキホス」と御指名を希ふ。

エキホスの特徴
一、含有藥劑の配合は多年の經驗に依り最も純良なる藥劑を嚴撰使用せり。
一、主成分無水グリセリンは吸濕、滲透保溫の効果を有するものにして安價の原料を使用せざるが故に巴布劑として優秀なる効力を發揮す。
一、藥効の完全を期する爲め特許嚴封包裝をなす。

エキホスには左記の如き特徴を有す

主なる適應症
感冒、肺炎、肋(膜)炎、肺尖カタル、氣管支炎、扁桃腺炎、ロイマチス、神經痛、腰痛、乳房炎、月經痛、齒痛、火傷、百日咳等

包裝
一〇〇瓦
二五〇瓦
五〇〇瓦
一キロ瓦

信用ある藥店には必ず「エキホス」の備品あり

A—43

發賣元　武田長兵衛商店
製造元　二巴合名會社　坦野義商店　大阪堂島飯町

臺北市全圖

定價一圓

會葬御禮　陳瑞生

新黨運動漸く表面へ
強力政治發展の必然的過程

一

A　世界の既成勢力に過ぎなかつた觀のある新黨運動は漸く表面に顯り出で、政、民兩黨の反政府的態度の強化と共に今や政戰は深刻なる政黨對政黨の對立抗爭激化の形勢を示しつゝある。林内閣が如何に政黨を排撃してもそれは結局政民の兩既成政黨に對するに留まり議會政治を維持する限り何等かの政黨の支持を得んとするは必然の傾向である。即ち政民兩黨が相携はしで反政府的の擊と行動に支配せらるる限り而も兩黨が大政黨として衆議院の議席の大半を占めてゐる以上、今回の總選擧に際なくしては解散は實現に傾する事となるのである。

二

現在までの立候補者發表數目を觀ると八日現在四百八十七名のうち依然として民政、政友兩黨の立候補に合せて二百九十八名の多きを占めて居り選擧の上に異常の大變狂はせがない限り政民兩黨は來るべき議會に於て衆議院の議席の過半數を占めるであらう事が豫想される。從つて政府は各派なる審判の役割りのみを演じて超然たる事は不可能である。總選擧に於て假りに政府が敗北した場合に於ては政民兩黨が不信任案提出といふ事も豫想されるのであるから政府の其の場合に於ける決意如何が注目される。所謂再解散論の如きも現在の情勢に於ては從來の政治道徳を以て判斷する事は困難である。尙解散は前例もある事である。伊藤内閣は第六議會に於て松方内閣は第十二議會に於てそれ〴〵再解散を斷行した。官僚内閣と政黨との對立時代なる點に於て現在の情勢と多少を同じうするものがある。

三

幣に今日に於ては既戰時體制下にあり乃至は國防經濟時代にあつては必然的な傾向であらう。幾事すれば從來の政治道徳を以て判斷する事は困難である。尙解散は前例もある事である。伊藤内閣は第六議會に於て松方内閣は第十二議會に於てそれ〴〵再解散を斷行した。官僚内閣と政黨との對立時代なる點に於て現在の情勢と多少を同じうするものがある。

幣に今日に於ては既戰時體制下にあり乃至は國防經濟時代にあつては必然的な傾向であらう。幾事すれば從來の政治道徳を以て判斷する事は困難である。尙解散は前例もある事である。伊藤内閣は第六議會に於て松方内閣は第十二議會に於てそれ〴〵再解散を斷行した。官僚内閣と政黨との對立時代なる點に於て現在の情勢と多少を同じうするものがある。

林内閣の新政策
大綱愈よ決定す
けふ中外に聲明

【東京九日發】林内閣の新政策決定に關する九日の臨時閣議は午前九時二十分首相官邸に開會、林首相以下全閣僚出席、現内閣の三大原則とする國防の充實、國力の伸張、國體の眞姿顯現の具體策に關し愼重審議を重ねた結果、大體左の如く大綱の決定を見るに至つたが、更に今一應最後的檢討を加へるため十日午前九時より臨時閣議を開催して同日中に正式決定の後林首相は直ちに參内、天皇陛下に謹奏仰せ付けられ右政策内容を上聞に達した後速やかに之を發表、明十一時三十分發表した

國防の充實
一、擴張國防、製鐵、鑛料政策及び財政整理、行政機構改革、選擧制度の改正等を含む

國力の伸張
一、產業の綜合的伸張及び生產力の擴充（勞力統制を含む）
一、貿易の發展

國體の眞姿顯現
一、文敎の根本的刷新

廣義國防へ轉回
前内閣の政策を踏襲

【東京九日發】九日の閣議で決定された林内閣の政策政綱の大綱を見るにその内容が所謂廣義國防の線に添つてゐることは頗る注目される、即ち林内閣はその成立當初擴張國防優先の國防政策を修正して第七十議會に臨み議會では林首相自らその擴張國防の方針を闡明したのであつたが議會解散後現内閣自身の政策を確立するに當つて再び廣義國防の確立に切り替へ前内閣の政策たる擴張國防の線に添つてゐるとは興味ある現象である、斯くて林内閣は從來の政策政綱の大綱を踏襲、國防、教育、産業等の諸般の施策を實施することとなつた、斯く林内閣が總選擧を前にして廣義國防へ轉向することは極めて重視されてゐる

西園寺公訪問を
林首相は取止め
總選擧後に延ばす

【東京九日發】林首相は議會終了後西園寺公を訪問して政局問題に關し懇談する豫定であつたが議會は解散せられ且つ總選擧後に延ばすことゝなつた

立候補者
昭和會公認候補

【東京九日發】昭和會では九日第二回公認候補として左の十二名を發表、合計二十四名となつた

△東京三區　星田保次△同四區　菊池武夫△同五區　安藤紀三郎△同六區　中野正剛△同七區　長尾半平△同八區　戸澤重雄△同九區　佐藤綾之助△福岡一區　香名俊英△福岡二區　守屋榮夫△山口二區　岡崎義直△北海道二區　林路一△福井（全縣一區）　齋藤五右衛門

立候補
内田信也氏

その他議席　三六
中立　七〇
合計　六四三

政戰は漸く高潮
中立、俄然盛り返す

【東京九日發】政戰は九日愈々を迎へて愈々本格的となつて來た、恰も九日は大安日として朝から立候補者の届出で殺到し午早くも五百名を突破するに至つた、併し前年と比べると矢張り多數で二百以上の大差であり、民、政兩黨とも昨年よりずつと少く、社會大衆黨、東方會、國民同盟等の小會派も亦從來の勢力關係に鑑み候補者の數を制限する模様である

生産力の擴充が
根本の方策
全國貯蓄銀行總會で
結城藏相が演說

【東京九日發】元鐵相内田信也氏は鉄道總裁辭任のため立候補を斷念したが昭和會實踐部では擴張候補として擁立することに決し九日正式に届出た

昭和會公認候補
東京九區　民政　内田信也
同　一區　友同　星田保次
同　二區　昭和　菊池武夫
同　三區　同　安藤紀三郎
同　四區　同　中野正剛
同　五區　同　長尾半平
同　六區　同　戸澤重雄
同　七區　同　佐藤綾之助
福岡一區　同　香名俊英
同　二區　同　守屋榮夫
山口二區　同　岡崎義直
北海道二區　同　林路一
福井（全縣一區）　齋藤五右衛門

日支國交調整に
張群氏を特派
五月上旬東京へ

【南京九日發同盟】支那側の外交部長張群氏は日支國交調整問題に關し愈々來る十日上海發飛行機にて來日することとなつたが今回は單に張氏個人の資格で來日し日本に滯在中の要人と會見し懇談するに止まり政府間の交渉は行はない模様である、尙張氏は十日上海發飛行機にて來日、十一日午前十時頃福岡着、同地にて一泊、十二日午前九時福岡發、同日午後一時半頃東京着の豫定で東京滯在は約一週間の豫定である

國際織維工業會議
四十時間勞働制を審議

【ワシントン七日發本社特電】ワシントンに開會中の國際織維工業會議は七日午前第四分科會を開き四十時間勞働制の實施に關する決議案を審議したが同會議に參加した各國代表者の間に意見の對立を生じ遂に決議案の採擇を見ずして散會した、即ち英國代表ウイリアンピン、印度其他の英國植民地に於て日本商品の市場獨占をはかるとの決議が英國代表から提出されたが、當日の會議では日本勞働代表ヨネ氏より日本の勞働條件の低い事を以て前決議案採擇の理由となすとの態度を攻撃したが一方日本の勞働代表たる松岡駒吉氏、アーサー・ショー氏と共に日本の織維工業發展を認めず勞働者の生活水準を低下すべき必要ある事を主張した、而して會議に於ては從來の慣例に從つて全會一致を以て決定を見る事であつたが、日本代表の主張を容れ採擇を見ずして散會したものである

緊急勅令案の
審査委員會
十日ひらく

【東京九日發】緊急勅令案は七日枢府に御諮詢あらせられたので、本諮詢委員長は九日午前十時五分より枢府第一委員會を開き、左の如く委員を指名した

（委員）　（補欠）
議長　倉富勇三郎
副議長　清浦奎吾
第一部　平沼騏一郎　荒川五郎
第二部　一木喜徳郎　鈴木喜三郎
第三部　山本達雄　伊東巳代治
第四部　牧野伸顕　水野錬太郎
第五部　原嘉道　池田寅二郎
第六部　倉富勇三郎　清浦奎吾

日本の想像以上に
蘭印は恐日病
桑島公使の視察談

【昆蘭九日發】蘭印四十日間に亘りて總べて本格的となつて來た、恰も九日は大安日として朝から立候補者の届出で殺到し午早くも五百名を突破するに至つた、併し前年と比べると矢張り多數で二百以上の大差であり、民、政兩黨とも昨年よりずつと少く、社會大衆黨、東方會、國民同盟等の小會派も亦從來の勢力關係に鑑み候補者の數を制限する模様である

丁實業部大臣來朝

【南京九日發】南京國民政府大臣丁實業部長は二日午前七時半着門戸入港の日清汽船會社うすりい丸で秘書官數名を伴ひ神戸に入港した【寫眞は神戸入港のうすりい丸サロンで乾杯する一行、右から二人目丁實業部長氏】

日支國交調整に
張群氏を特派
五月上旬東京へ

【上海九日發同盟】國民政府外交

蘭印との協定成立
石澤總領事が折衝

【バタヴィヤ九日發同盟】バタヴィヤ駐在石澤總領事は關日政談との間に新通商協定につき數次に亘り折衝を重ねた結果今回協定成立し九日夕蘭公使より石澤總領事に對し本國政府は蘭印政府と協定の線に沿ひ通商條約を締結する意向を有する旨通告し來つたので同總領事は十日午前十時より蘭印外務省に於て蘭印側と會見、正式に通商條約の締結に關する交渉を開始することとなつた

打倒林内閣
民政黨のスローガン

【東京九日發】民政黨では九日午後二時より本部に選擧委員會を開き總選擧に關する左の如きスローガンを決定した

スローガン
◇我黨の政策
一、强い國防、固い財政
一、國際は信義、社會は正義
一、明るい政治、樂しい生活
◇選擧肅正、政界淨化
一、皇國の興隆この一擧
一、清い政治は正しい選擧
一、天下の公黨は一人の公心から
◇打倒林内閣
一、万機公論か官僚獨善か

山地と言へば……
蕃地と思ふは誤り
きのふ歸北

一見警務局長の視察談

【東京九日發】元鐵相内田信也氏は鉄道總裁辭任のため立候補を斷念したが昭和會實踐部では擴張候補として擁立することに決し九日正式に届出た

昭和會公認候補
東京九區　民政　内田信也
同　一區　友同　星田保次
同　二區　昭和　菊池武夫
同　三區　同　安藤紀三郎
同　四區　同　中野正剛
同　五區　同　長尾半平
同　六區　同　戸澤重雄
同　七區　同　佐藤綾之助
福岡一區　同　香名俊英
同　二區　同　守屋榮夫
山口二區　同　岡崎義直
北海道二區　同　林路一
福井（全縣一區）　齋藤五右衛門

生産力の擴充が
根本の方策
全國貯蓄銀行總會で
結城藏相が演說

【東京九日發】九日午前銀行集會所に開催された第七回全國貯蓄銀行總會席上において、結城藏相は次左の如き演說を行つた

わが國の現在の情勢を觀る時財政經濟に對して最多の問題がある、國防の充實につき、國際收支につき、生産力の擴充を指いて他に根本策を發見しがたいのである、而して生産力の擴充については、わが國の如く資の少ない國に於ては今後益の蓄積に一層の努力を拂ふ必要あることを痛感する、この百の貯蓄に關しては國民經濟の確立、安全なる發展、利殖の機關たる貯蓄銀行に俟つところ特に多い、この他今日の場合において金融機關の公共的の發揮に期待することこの極めて大なるものがあるのであつて諸君に於かれても更に一層深められ新發展のため御精進あらんことを望む

清津のソ聯領事館は竣渡し
森岡長官一行の歸任期

【清津九日發同盟】豆滿江畔間島總領事館の移轉問題に關し森岡長官を派遣したが右は吉會國工事着手の一つである會寧、豆滿江間鉄道に關し、山本總督、森岡長官一行は來る十三日飛行機で歸任することになつた

臺灣製糖の決算重役會

【東京九日發】臺灣製糖では九日午前十時より決算重役會を開き今期利益金分配案（配當年一割二分据置）を審議した、來る二十八日開かれる定時株主總會提出する模様である

蘭印との協定成立
石澤總領事が折衝

【バタヴィヤ九日發同盟】バタヴィヤ駐在石澤總領事は關日政談との間に新通商協定につき數次に亘り折衝を重ねた結果今回協定成立し九日夕蘇公發表されることとなつた

東拓法改正案提出に決定　【東京九日發】東拓法改正案は特別調査會に提出する内定した

領事裁判權の撤廢を請願

【上海九日發特派員發】さきに外交部長王龍惠氏が治外法權撤消を聲明して以來政府に對する國民大衆一般の望みは今や已不信あり、時局の認識に對する自覺から出發して復興のなかから新興運動に參加せんとするものがあるのは時代の潮流の然らしめるところである。唯だ徒らに時流に現合するものの寄合世帶では新興運動は議會政治に對する反逆に終る。新しい組織には健全な原始的イデオロギーを消耗しても而も國民大衆から遊離せざるものが肝要である。

祭祀公業派下全員證明申出催告

七星郡松山庄頂厝勢公業主李太和

右派下全員證明方左記當人
松山庄頂厝勢五七ノ弐　李法
松山庄頂厝勢四六ノ壹　李江北
臺北市御成町五ノ九　李榮華
臺北市中御成町四ノ〇　李阿鵲
臺北市日新町壹ノ〇　李金源

右ハ祭祀公業派下全員證明方ヨリ願出候處ノ事實ニ相違無キ旨證明可致候條右ハ出願通リ證明可致候條

昭和拾弐年四月拾日

松山庄役場

滿津のソ聯領事館は竣渡し
森岡長官一行の歸任期

【清津九日發同盟】豆滿江畔間島總領事館の移轉問題に關し森岡長官を派遣したが右は吉會國工事着手の一つである會寧、豆滿江間鉄道に關し、山本總督、森岡長官一行は來る十三日飛行機で歸任することになつた模様である

臺灣製糖の決算重役會

【東京九日發】臺灣製糖では九日午前十時より決算重役會を開き今期利益金分配案（配當年一割二分据置）を審議した、來る二十八日開かれる定時株主總會提出する模様である

日本の想像以上に
蘭印は恐日病
桑島公使の視察談

【昆蘭九日發】蘭印四十日間に亘りて總べて本格的となつて來た、恰も九日は大安日として朝から立候補者の届出で殺到し午早くも五百名を突破するに至つた、併し前年と比べると矢張り多數で二百以上の大差であり、民、政兩黨とも昨年よりずつと少く、社會大衆黨、東方會、國民同盟等の小會派も亦從來の勢力關係に鑑み候補者の數を制限する模様である

丁實業部大臣來朝

【南京九日發】南京國民政府大臣丁實業部長は二日午前七時半着門戸入港の日清汽船會社うすりい丸で秘書官數名を伴ひ神戸に入港した【寫眞は神戸入港のうすりい丸サロンで乾杯する一行、右から二人目丁實業部長氏】

明糖の重役會

【東京九日發】明糖では九日午前十時より決算重役會を開き當期利益金分配案（配當年一割二分据置）を審議した、來る二十八日開かれる定時株主總會提出する模様である

スマトラ興業決算重役會

【東京九日發】スマトラ興業では九日午前十時より決算重役會を開き當期利益金分配案（配當年一割二分据置）並に第二十一期（昭和十二年四月一日より同年九月末日迄）半期決算書を審議した

川越大使を許大使訪問

【南京九日發同盟】駐日大使許世英氏は九日午後一時川越大使を訪問左記事項に關し懇談を遂げた

一、日支國交調整會議の開催に關する件
一、日支經濟提携の具體的方策に關する件
一、日支文化事業の提携に關する件
一、日支兩國民の親善に關する件

人事

▲本田良三氏（前拓務省殖産局建築課長）十日午前九時五分台北駅着にて赴任
▲本村美次郎氏（本村製菓所設計役）九日午後四時台北着
▲金田榮三郎氏（台湾日報社會部長）九日午後四時台北着
▲古田良一氏（台湾日報社會部記者）九日午後四時台北着
▲鍋島直縄氏（貴族院議員）九日來北（鍋島議員は十日午後一時半台北着）
▲鍋島直縄氏（貴族院議員）十日來北（鍋島議員は十日午後一時半台北着）
▲非役陸軍中將　井上幾太郎氏　九日午後四時台北着
▲阿部兵太郎氏（大阪製麻會社重役）九日來台（日之丸館）
▲阿部兵太郎氏（大阪製麻會社重役）九日南部より歸北（日之丸館）
▲島田福吉氏（本社記者）台北市吉野町二三七に移轉

辭令（九日）

（發令）　（官職）　（氏名）
總督官房　秘書課長　渡邊　晉
同　文書課長　北川清之吉
任總督府交通局參與（七級俸）
總督府交通局參事（七級俸）
（發令）　（官職）　（氏名）
同　交通局參事　中間順太郎
依願免本官　佐藤繁彦
依願免參與　小田　惠吉
地方理事官　拔井　光三
東京、京都、大阪、神奈川、兵庫、埼玉、茨城、栃木、奈良、三重、愛知、岩手の各府縣へ出張を命ず
交通局技師　木原有光
東京、大阪、兵庫、愛知、福岡の各府縣へ出張を命ず

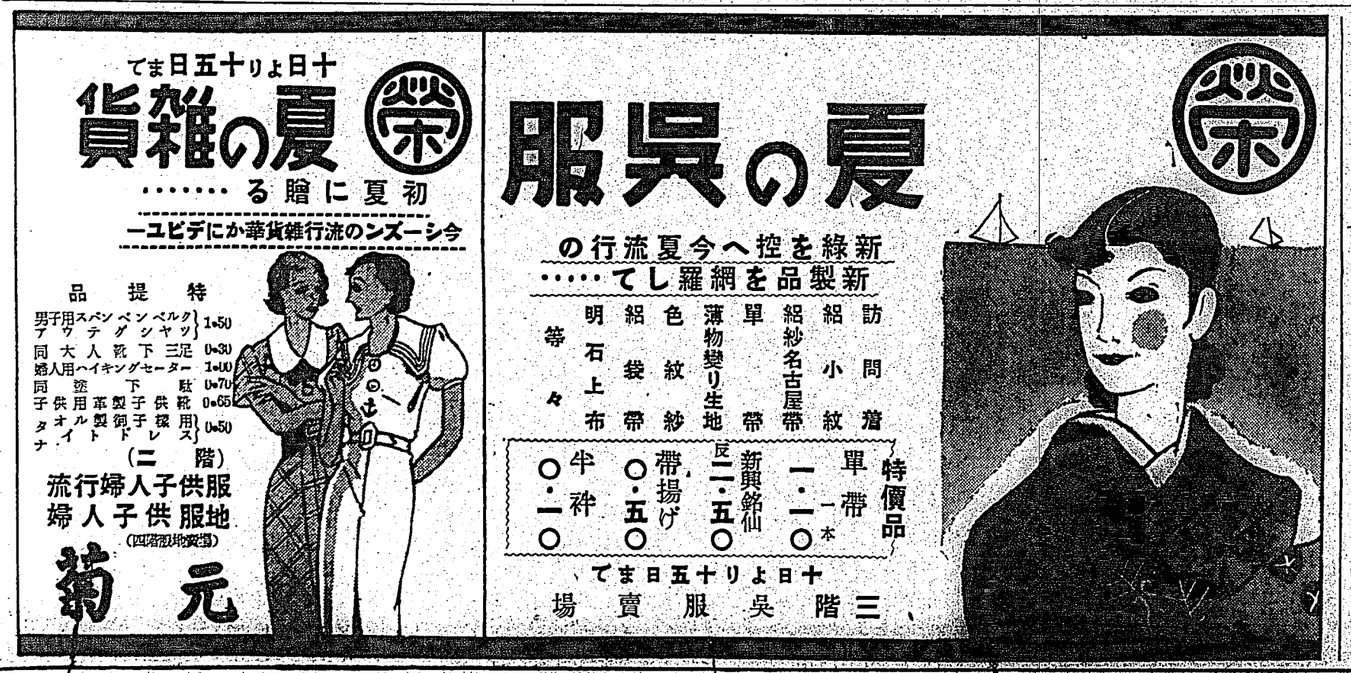

開業廣告

今度皆々樣の御勸めに依り、左記の所に小料理及おでん專門として本日より開業致しましたから何卒御贔屓の御愛顧御引立の程偏に御願ひ申上ます。

小料理專門
片倉通り
電話四六〇番
主　ゆ天き

民間人座談會（四）
——市北公會堂に開催

◇**大澤**（本社）……金融問題が出た訳ですが台灣と産業間の連絡が如何に悪いかの一例として私の経驗ではシヤムの通貨誠に金を送るに、或は比較の普通に手數を送ると云ふ場合に、餘便な方法がないのです、それでシヤムの通貨等は一寸物を買つて送つて呉れと云つて來て吾りますが絶對です

◇**牛尾**……それは為替關係の施行以來のことでせうか

◇**大澤**……台銀に依頼したのですが為替を組む方法がないので、比較的やさうな日本の船が着いた時に向ふの金と交換して貰ふようですが、こんな事では圓文商法設ばもない思ひます、一つ金融方面に於て何とか為替の組まれる様な方法を探つて貰ひたい

◇**牛尾**……そんな事はない筈ですが、管理者の關係としましてもさうした目的のものは認證可しない筈はないと思ひます

◇**大澤**……銀行との連絡がないのですね、正金から行くか正金は出張にないから……

◇**抽花**（三和銀行台北支店長）……正金銀行の代理店はやつて吾ります、バンコクにも正金銀行は出來ましたから連絡はついて居ると思ひます、之は手續きが嘘しく許可認になつて居ますが、さう云ふ話なら總督で許可して呉れると思ひます

◇**牛尾**……比較なら出來ない筈はない

◇**三巻**（台湾倉庫專務）……為替事務は大阪興業でやつて居る銀行としてでなく便宜上で……

◇**松本**（三菱支店長）……商船會社でやればよいでせう

◇**河村**（本社）……財政金融の方で牛尾さん以外にお話しがあれば……

◇**邦松**（貯金頭取）……島内だけの話なら私から一寸……小さな問題でありますが、申上げてみたい、先づ總督府の借り入金が千五六百万円あると思ふがそれを備用關係で借り入れて居りまして關連性のない條件が附してある、私はこの千五六百万円を無條件にして關連性を有たせると云ふ事が島内金融上最も必要であると思ふ、總督府でも新様に考へられて昨今の經濟を經營されて居る向きもあれますけれども、現在之が二百万円しかありませぬ、千五六百万円の借金を關連性のものに持つる事に於ては台灣は日本は發展する地位を有つて居ますが、之を地位を有つて居ますが、之を地位を有つて居ますが、之を